



INFOMAGAZINE

...EERLIJK EN PERSOONLIJK



Heb jij dit ook wel eens?



Even uit eten met vrienden, nog even die broek kopen die 50% is afgeprijsd en de pinautomat zegt: SALDO ONTOEREIKEND X. En dat terwijl je weet dat er nog een aantal belangrijke rekeningen aan zitten te komen?
Schrik niet! Je bent niet de enige...

Met ondersteuning van DUO Bewindvoering kun je dit voorkomen!

Inhoud

Stappenplan 8



Rond de tafel 11



Levensverhaal Shirley & Stephanie 16/21



Samenwerkingspartners 17



Ketenpartner ggz 20



4	Voorwoord
5	Even voorstellen...
7	Bewindvoering
9	Budgetbeheer
10	Budgetcoaching
15	MFC Drenthe
19	Mentorschap
22	Help: Werknemers met schulden

COLOFON

DUO Bewindvoering Magazine
Jaargang 2021/2022

Uitgever

Duo Bewindvoering BV
Postbus 463
9400 AI Assen

Redactie | Fotografie

Maurice Vos, Gonda Boer

DTP|Vormgeving

Easymail Direct Marketing Productions | Renze de Vries

Productie

Easymail Direct Marketing Productions

Copyright©

Niets uit deze uitgave mag worden verveelvoudigd en/of openbaar worden gemaakt door middel van druk, fotokopie, geluidsband, elektronisch of op welke wijze dan ook, zonder schriftelijke toestemming van de uitgever.

Voorwoord

September 2013 is de maand geweest waarin alles begon en DUO Bewindvoering is ingeschreven bij de Kamer van Koophandel. In oktober 2013 zijn we daadwerkelijk begonnen met het bezoeken van de eerste cliënten.

Er is niet zoveel voor nodig om tegen financiële achterstand aan te lopen. Onverwachte uitgaven voor reparaties, een onvoorziene hoge energierekening, plotseling ontslagen worden; zie dan zonder reserves maar eens financieel bij te blijven. Voor je het weet zie je door de bomen het bos niet meer. Geldproblemen zijn regelmatig de basis van een steeds groter wordende problematiek. Ook diverse andere (psychische) omstandigheden kunnen een reden zijn waarom mensen niet meer in staat zijn hun eigen financiën te regelen.

DUO Bewindvoering houdt van een

persoonlijke aanpak. Wij komen dan ook bij u thuis op huisbezoek. Dit doen we omdat men, over het algemeen, zich thuis het prettigst voelt en niet met de hele administratie onder de arm over straat hoeft.

Wij werken in teams bestaande uit een bewindvoerder/mentor en een administratief medewerker. Cliënten zijn onderverdeeld en hebben zo hun eerste aanspreekpunt binnen ons kantoor.

“Doen wat je belooft”, staat bij ons met stip op nummer één!! Wij zijn recht door zee, hebben een luisterend oor en maken samen met u duidelijke afspraken. Voor u kijken we of uw inkomen op orde is of dat we eventueel verruimende inkomensmaatregelen moeten aanvragen. Ook gaan wij op zoek naar oplossingen, nemen uw uitgave patroon onder de loep en brengen uw vaste lasten in kaart. Alles met als doel financiële rust te brengen en om ruimte te scheppen om achterliggende problemen aan te pakken. Ook op het gebied van vraagstukken rondom zorg kunnen wij u helpen. Kan er geen zelfstandige beslissing meer genomen worden over verzorging, verpleging, behandeling en begeleiding, dan kan onze mentor uw belangen behartigen. Wij vinden het belangrijk dat betrokkene zoveel mogelijk zelfstandig keuzes kan maken. Daar waar het te moeilijk wordt zal onze mentor betrokkene hierbij helpen. In uiterste gevallen zal de mentor de keuze voor betrokkene nemen.

DUO Bewindvoering is een nuchter no-nonsense kantoor en staat voor korte lijnen, directe en bondige communicatie en vooral voor doen wat je belooft. Wij helpen u zo goed mogelijk en op een eerlijke betrouwbare manier uw financiële situatie weer op orde te krijgen, volgens ons een belangrijk deel van uw leven.

Op pagina 4 en 5 stellen de overige medewerkers van DUO Bewindvoering zich aan u voor.

Gonda Boer.



Duo Bewindvoering helpt!

Even voorstellen...

Mijn naam is Ruud Gaasbeek en ben sinds 2020 werkzaam als mentor en bewindvoerder.

Mijn taken zijn dus heel divers, als mentor kijk ik mee op het gebied van begeleiding, verpleging en verzorging en als bewindvoerder beheer ik geld en goederen van onze cliënten. Beide gebieden kennen complexe omstandigheden maar samen met een team van mensen zorgen we ervoor dat zaken snel en efficiënt worden opgelost.

Ik heb gewerkt als begeleider op een zorgboerderij en heb, samen met mijn vrouw, een woonvoorziening gerund. Tijdens mijn werk als begeleider kwam ik veel in aanmerking met mensen die de beroepen uitoefenen die ik nu doe, dat maakt ook dat ik in 2019 de opleiding als bewindvoerder ben gaan volgen.

Wat mijn werk zo interessant maakt is de combinatie van beide beroepen, het zorgen voor onze cliënten op zowel zorg als financieel gebied.

Wat maakt dat ik me op de plek voel bij DUO:

We hebben een klein team die erg goed op elkaar ingespeeld zijn. We begrijpen elkaar en dat maakt dat wij met elkaar de kar trekken, de één is niet meer of minder dan de ander. De lijntjes zijn kort en we kunnen gemakkelijk met elkaar communiceren en eventueel snel schakelen. We houden ervan om mensen weer op de rit te krijgen. Als mentor vind ik het fijn om met samen met mensen die de zorg uitoefenen een doel te hebben en dat met elkaar proberen te bereiken. Ik heb hele diverse cliënten waarvoor ik het mentorschap uitoefen, dat zijn zowel ouderen met dementie of een niet aangeboren hersenletsel als ook jongeren met een bijvoorbeeld een verstandelijke beperking.

Ik hoop jullie eens persoonlijk te mogen ontmoeten.



Mijn naam is Miranda.

Sinds december 2020 ben ik werkzaam als administratieve kracht/assistent-bewindvoerder i.o.

We hebben in principe 2 teams bij Duo. Samen met Ruud vorm ik een team. We zijn al goed op elkaar in gewerkt. We maken gebruik van elkaars expertises. Mijn werkzaamheden zijn erg divers van postverwerking tot aan het treffen van regelingen.



Op dit moment heb ik zo'n 5 jaar werkervaring in de bewindvoedersbranche. Hiervoor heb ik zo'n 14 jaar in de deurwaarderswereld gewerkt. Echter ben ik op een gegeven moment overgestapt van branche. Naar mate ik ouder werd, is me duidelijk geworden dat ik mensen graag wilde helpen met schulden, in plaats van "in de problemen brengen". Tot nu toe is het een hele goede keuze geweest. Ik vind het leuk om cliënten te helpen met het beheren van de administratie en er voor te zorgen dat hun budget goed loopt.

Om uiteindelijk verder te kunnen groeien in het vak van bewindvoerder heb ik de opleiding Juridisch Administratief Dienstverlener gevolgd.

Even voorstellen...

Mijn naam is Robbin van Lottum en ik ben sinds september 2021 werkzaam als administratief medewerker.

Ik heb de opleiding Juridisch Administratief Dienstverlener gevolgd in Emmen omdat ik al heel lang wist dat ik in de bewindvoering wilde werken. Deze opleiding heb ik dan ook in 2021 afgerond. Hierna ben ik vrij snel bij DUO Bewindvoering terecht gekomen.

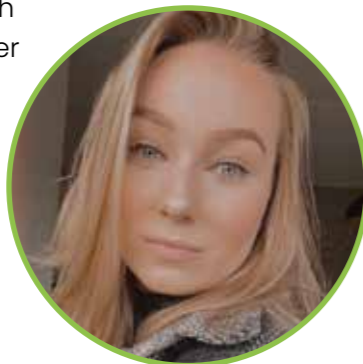

Bij DUO Bewindvoering hebben we een klein en compact team waardoor we snel en gemakkelijk kunnen schakelen en communiceren. Vanaf het

moment dat ik hier werkzaam ben heb ik me welkom gevoeld. Ik word goed begeleid maar ik kon ook zelf gaan ontdekken. Bewindvoering is iets dat mij altijd al getrokken heeft. In mijn omgeving zag ik mensen kampen met financiële problemen, en ik probeerde altijd te helpen en te zoeken naar oplossingen. Hierom heb ik besloten om een opleiding te gaan volgen met een breed perspectief waarmee ik van meerdere juridische kanten iets te zien kreeg.

Ik vind het fijn om te zien dat mensen er langzamerhand weer bovenop komen en dat we echt iets voor de cliënt kunnen betekenen. Zolang de communicatie met de cliënten maar ook bij de collega's onder elkaar goed loopt, komen we samen heel ver!

Mijn naam is Felicia Nijland en ben sinds februari 2021 werkzaam als administratief medewerkster.

In 2019 ben ik in contact gekomen met DUO met de vraag of ik hier stage mocht lopen. Helaas kon ik mijn stage wegens de toen nog getroffen coronamaatregelen niet afmaken. Met plezier mocht ik het jaar daarop mijn stage verder voortzetten.



Momenteel zit ik in mijn laatste jaar van het mbo Juridische Administratief Dienstverlening, omdat ik nog geen behaald diploma heb mag ik lichte werkzaamheden uitvoeren en draag ik graag mijn steentje bij waar nodig.

Wat het werk hier nou zo interessant maakt is de uitdaging die je hebt om onze cliënten zo goed mogelijk te helpen. Geen dag is hetzelfde! Wij hebben een klein team wat er juist voor zorgt dat wij heel hecht zijn met elkaar. Iedereen vult elkaar goed aan wat zorgt voor een prettige werkomgeving.

Ik heb ontzettend veel baat bij het werk wat doe. Door mijn kennis en theorie toe te passen in de praktijk en de hoeveelheid praktijkervaring die ik op doe, maakt mij een betere student en werknemer.

Ik zou het fijn vinden als ik mijn werkzaamheden nog lang hier op kantoor mag blijven uitoefenen en ook jullie een keer te woord mag staan.

Bewindvoering

Bewindvoering is bedoeld voor mensen die door diverse omstandigheden niet meer in staat zijn hun eigen financiën te regelen. Ook zorgt beschermingsbewind ervoor dat anderen geen misbruik meer kunnen maken van de situatie.

Het is belangrijk dat geldzaken goed geregeld zijn. **DUO Bewindvoering beheert al uw inkomsten en zorgt ervoor dat uw vaste lasten op tijd betaald worden.** Ook vragen wij voorzieningen aan die het inkomen kunnen verhogen.

Wanneer er sprake is van een problematische schuldsituatie welke niet met betalingsregelingen op te lossen is, wordt hiervoor hulp ingeschakeld bij uw Gemeente of een particuliere schuldhulp verlener.

De werkzaamheden van een bewindvoerder bestaan o.a. uit:

- ❖ Een uitgebreid intakegesprek waarin wij bespreken wat u kunt verwachten gedurende de bewindvoering.
- ❖ Opstellen van een overzichtelijk budgetplan. Hierin zullen uw inkomsten, uitgaven en reserveringen in balans zijn. Het maken van nieuwe schulden kan niet en er zullen daarom soms uitgaven moeten verdwijnen.
- ❖ Uw bewindvoerder draagt zorg voor de afhandeling van uw post.
- ❖ Periodiek zal weekgeld overgeboekt worden naar uw leefgeldrekening. Daarbij proberen wij rekening te houden met uw wensen en mogelijkheden.
- ❖ Uw inkomsten worden gestort op een zogenoemde beheerrekening. Vanuit deze rekening worden uw vaste lasten betaald.



- ❖ Aanvragen van de volgende voorliggende voorzieningen, te weten huurtoeslag, zorgtoeslag en kindgebonden budget, kwijtschelding gemeentelijke belastingen en waterschapsheffingen, aanvragen van een uitkering.
- ❖ Belastingaangifte box I over het laatste jaar.
- ❖ Het treffen van enkele betalingsregelingen bij niet-problematische schulden
- ❖ Inzage middels Onview op uw beheerrekening. De mutaties worden dagelijks tot en met een dag ervoor ingelezen.
- ❖ Wij verstrekken u inloggegevens zodat u inzicht krijgt in de betalingen die wij voor u hebben verricht.
- ❖ Het opmaken en indienen van de rekening en verantwoording aan het einde van het jaar aan de rechtbank.



Wij helpen met het betalen van uw rekening



Wij zorgen dat u er niet alleen voor staat



Wij regelen de afhandeling van post en aanmaningen



Wij doen uw aangiftes en helpen u met toeslagen

Stappenplan

Stap 1

Inplannen Intake

Nadat we uw aanmelding hebben ontvangen maken we binnen een week een afspraak op ons kantoor of bij u thuis.



Stap 2

Intakegesprek

In dit intakegesprek gaan we nader kennis met elkaar maken. We bespreken uw huidige situatie en zullen deze in kaart brengen. Tevens zullen we mogelijke oplossingen met u bespreken.

Stap 3

Opstarten dienstverlening

Na uw akkoordverklaring zullen wij contact opnemen met de benodigde instanties en in het geval van beschermingsbewind deze verzoeken namens u de post en facturen naar ons toe te sturen.



Stap 4

Uitvoering

Wanneer het inkomen van u bij ons is binnengekomen gaan wij over tot de betaling van de facturen. Uiteraard nemen we dan ook contact op met u zodat u op de hoogte bent van de status. Voor vragen kunt u altijd bij ons terecht.

Stap 5

Evaluatie

We kunnen ons voorstellen dat u behoefte heeft aan een tussentijdse evaluatie van uw situatie. Uiteraard kunt u altijd bellen en mailen tijdens onze kantooruren. Desgewenst komen we ook bij u thuis.



Stap 6

Beëindiging

Is uw situatie opgelost en wilt u het proberen uw financiën zelf te regelen kan dit natuurlijk altijd. We helpen en adviseren u hoe dit het beste in gang gezet kan worden. Ook bieden wij graag nog nazorg zodra u zelf weer uw financiën gaat beheren.



Budgetbeheer

Heeft u moeite met het beheren van uw inkomsten en uitgaven? Budgetbeheer kan dan een oplossing zijn.

Voor veel mensen is het herkenbaar; moeilijke brieven en formulieren van instanties, de rekeningen stapelen op en u heeft steeds minder zicht op uw budget. DUO Bewindvoering kan u helpen uw financiële zaken weer op orde te krijgen.

Met de zogenoemde beheerrekening dragen wij zorg voor de betaling van vaste lasten, uw wekelijkse huishoudgeld, eventuele schuldaflossingen en overige posten. Alle afspraken die hiervoor gemaakt worden, leggen we vast in een budgetplan. Daarnaast wordt er vanuit budgetbeheer een bedrag gereserveerd voor betalingen die incidenteel plaatsvinden en voor onvoorziene uitgaven. Door middel van budgetbeheer wordt voorkomen dat er schulden ontstaan of dat aanwezige schulden nog verder oplopen.

Om het budgetbeheer goed te laten verlopen is het belangrijk dat er iedere maand voldoende inkomen binnenkomt. U moet hier zelf voor zorgen. Is uw inkomen lager dan het sociaal minimum, dan kunt u misschien een aanvulling krijgen.

Nota's voor de niet maandelijkse vaste betalingen moet u op tijd bij ons inleveren. Wanneer deze niet op tijd ingeleverd worden bestaat de kans dat u een schuld opbouwt. U bent hier zelf verantwoordelijk voor.

U krijgt maandelijks per post een overzicht van alle betalingen. Controleer dit overzicht goed!

De gemaakte afspraken leggen we vast in een overeenkomst. Budgetbeheer is (meestal) van tijdelijke aard. Het stopt wanneer uw financiën weer op orde zijn. U kunt er uiteraard voor kiezen van deze dienstverlening gebruik te blijven maken. Einde budgetbeheer kan schriftelijk bij ons worden ingediend. Wanneer u daarvoor kiest, hanteren wij een opzegtermijn van 1 maand.



Budgetcoaching

Vindt u het lastig om uw administratie bij te houden en wilt u graag iemand die met u mee denkt en kijkt of het wel goed gaat? DUO bewindvoering kan een helpende hand bieden!

Een budgetcoach traject bestaat uit een aantal zaken:

- ❖ een 1e huisbezoek waarin we kennismaken met u en waarin u kunt aangeven waarmee u precies hulp nodig heeft. We kijken of hulp door de budgetcoach de juiste oplossing voor u is of dat u misschien andere hulp nodig heeft. Het is de bedoeling dat u zelf uw administratie gaat bijhouden en dat wij u hierbij gaan ondersteunen en u tips geven.

Wanneer wij u kunnen coachen met uw financiële situatie en u heeft een goed gevoel bij ons dan stellen we een overeenkomst op en nemen we het plan van aanpak met u door.

- ❖ een 2e huisbezoek waarin we het gemaakte plan van aanpak verder vorm gaan geven.
- ❖ Er wordt samen met u een 'budgetplan' (overzicht van inkomsten en uitgaven) gemaakt en gekeken of we uw inkomsten kunnen verhogen (bijvoorbeeld door het aanvragen van toeslagen) en uw uitgaven kunnen verlagen (door kritisch te kijken of u eventueel kunt bezuinigen). **We zetten alles voor u op een rijtje, zodat u weer overzicht heeft.** Wanneer u schulden heeft dan gaan we kijken of er in uw overzicht ruimte is om deze schulden

af te lossen, we helpen u om contact te zoeken en een regeling te treffen met schuldeisers.

- ❖ maandelijks komen we bij u thuis om samen met u de administratie door te nemen en u



advies te geven als zich problemen voordoen. Dit kan voor een aantal maanden, maar ook voor langere tijd. Dit wordt samen met u besproken.

Plan van aanpak:

- ❖ u verzamelt alle gegevens over uw inkomsten en uitgaven, schulden, belasting etc.
- ❖ u vult deze gegevens in op een formulier
- ❖ u verzamelt bankafschriften en overige financiële stukken
- ❖ u vraagt een DigiD aan indien u deze niet heeft (voor het opvragen van gegevens)
- ❖ u maakt een lijst van zaken waar u moeite mee heeft en welke vragen u voor ons heeft
- ❖ u maakt een afspraak met ons voor het 2e huisbezoek als u alle gegevens bij elkaar heeft

Rond de tafel

“Wat doet het met mensen als de postbode langskomt met een stapel herinneringen, aanmaningen of een blauwe envelop?”

Een rondetafelgesprek met vertegenwoordigers van verschillende organisaties waar cliënten van DUO bewindvoering tijdens hun schuldhulpverleningstraject direct of indirect mee te maken kunnen krijgen.

Wat doet het hebben van schulden met mensen? Hoe kijken andere hulpverleners, adviseurs en ondersteuners hier vanuit hun professie tegenaan? En de belangrijkste vraag: Hoe kunnen gemeenten, instanties en particuliere organisaties beter samenwerken en daar gezamenlijk wat aan doen?

Het zijn vragen die Gonda graag wil voorleggen aan personen waar haar cliënten direct of indirect mee te maken hebben. “Alles wordt duurder: boodschappen, je zorgverzekering, en straks ook de maandelijkse energielasten. Dat is een gegeven. Die prijsstijgingen zijn niet voor iedereen even makkelijk op te vangen. Ik vraag me vaak af wat het doet met mensen als de postbode langskomt met een stapel herinneringen, aanmaningen of een blauwe envelop. Ik heb daarom een aantal personen uit het werkveld uitgenodigd om mee van gedachten te wisselen.”



Gonda Boer

Gonda vervolgt: “Het doel van dit rondetafelgesprek zou moeten zijn, hoe we met de verschillende partijen ervoor kunnen zorgen

dat de last voor onze cliënten minder groot is en zij door de juiste hulpverlening de ruimte hebben en voelen om aan zichzelf te kunnen werken. Als je continue schulden hebt knaagt dat psychisch aan je. Het hebben van schulden weegt zwaar op psychische klachten en stress heeft vaak ook lichamelijke gevolgen. Regelmatig zien we cliënten die de deur op slot laten, geen post meer openen en vervolgens in een depressie belanden. Ik vraag mij daarom af hoe wij als hulpverlening ervoor kunnen zorgen dat die druk verkleind wordt.”

Eén voor één druppelen de genodigden binnen. Nog voordat Gonda een voorzet heeft gegeven begint een ieder vanuit zijn en haar eigen ervaring te vertellen. Als iedereen aanwezig is, vindt Gonda het toch eerst tijd voor een voorstelrondje.

Marcel Stuifzand is sociaal juridisch dienstverlener bij GGZ Drenthe. “Ik werk bij het forensisch ACT Team van GGZ Drenthe. Via de resocialisatieafdeling ben ik in contact gekomen met DUO. Ik ben gevraagd deel te nemen aan deze bijeenkomst om mijn ervaring in de psychiatrische, forensische en bemoeizorg te delen. Ik zie dagelijks in mijn werk hoeveel impact het heeft als het iemand financieel niet goed gaat. Ook de financiële nasleep van een opname in de psychiatrie hakt er vaak enorm in bijvoorbeeld als de oude woning is opgezegd en alle meubels weg zijn. Er zijn weinig potjes voor om weer een beetje inboedel bij elkaar te krijgen. Vaak zijn mensen na een lange opname de feeling met financiën ook kwijt.”



Marcel Stuifzand

Angeline Paredes Santos is eigenaresse van Kokopelli Care. Naast dat zij daar de scepter zwaait is ze ook hulpverlener. “Daarnaast geef ik vaardigheidstrainingen aan begeleiders en cliënten en ben ik projectadviseur voor een detachingsbureau voor hoogopgeleiden in de zorg. Ik spreek acht talen en heb mij verdiept in verschillende culturen. Ik werk veel samen met de Sociale Verzekeringsbank en GGZ-instellingen. Ik geloof in transparante hulpverlening en samenwerking tussen hulporganisaties.”



Angeline Paredes Santos



Jan Broekema is sinds januari 2020 namens de SP wethouder in de gemeente Assen. “Met Sociale Zaken heb ik de meeste gebieden rondom armoede, schulden, welzijn en preventieve zorg in mijn portefeuille. Daar ligt ook mijn hart en mijn achtergrond. Voordat ik wethouder in Assen werd werkte ik voor verschillende welzijnsorganisatie in de gehandicaptenzorg en de psychiatrie. Ik vind het prettig om vanuit die achtergrond in mijn huidige rol aan te kijken tegen de samenleving en hoe we als gemeente kunnen participeren.”



Jan Broekema

Saakje de Raad is klantmanager bij Werkplein Drentsche Aa. “Daar werk ik met klanten die grote een afstand tot de arbeidsmarkt hebben. Daarnaast werk ik via de OGGz (Openbare Geestelijke Gezondheidszorg, red.) ook met zorgmijders.”



Saakje de Raad

Grietje Bos is vrijwilliger bij de Voedselbank in Assen. “Ik ben zeven jaar geleden na mijn pensionering begonnen bij de voedselbank. Ik begon met één middag in de week. Dat is inmiddels uitgegroeid tot twintig uur per week. Ik doe de afnemersadministratie, intakes en screening. Daarnaast onderhoud ik veel contacten. Wij zijn als voedselbank primair voor het verstrekken van voedsel, maar wij hebben ook een signaalfunctie. Als ik zie dat mensen andere problemen hebben kan ik mij daar niet voor afsluiten en niets doen. Ik zie het dan ook als mijn taak om hen door te verwijzen.”

Nadat iedereen zich voorgesteld heeft gaat het gesprek gewoon verder waar het gebleven was.



Grietje Bos

Gonda Boer: Wij zien regelmatig cliënten die we stabiel en schuldenvrij hebben gekregen en toegewerkt hebben naar zelfstandigheid toch weer terugvallen. Waar dat in zit vind ik lastig te beoordelen. We leren ze wel omgaan met geld, maar onze meeste cliënten leven van het sociaal minimum. De kosten worden wel elk jaar hoger. Straks weer de zorgverzekering en de energierekening.



Marcel Stuifzand: Als ik kijk naar mijn cliënten zie ik ook dat veel op sociaal minimum leven, ontvangen een uitkering van bijvoorbeeld het UWV. Met het lage inkomen moeten ze vaak wel een bijdrage betalen voor hun medicatie of men is verslaafd zijn wat ook een behoorlijke kostenpost kan zijn. Dat zijn zaken die niet helpen.

Grietje Bos: Wij zien ook vaak dat het misgaat bij ouderen die alleen van een AOW leven. Het gebeurt regelmatig dat zij een periode ziek zijn waarbij de financiën niet goed beheerd worden. Met alleen een AOW duurt het lang voordat dat recht gebreed is. Schulden doen heel veel met mensen. Vorige week kwamen mensen bij mij voor een herscreening. Zij maakten zich enorm druk of ze nog wel in aanmerking voor de voedselbank kwamen. De doos tissues bleef niet onaangeroerd. Ze waren zo blij dat ze weer een half jaar verlenging kregen. Als onze cliënten op een gegeven moment geen

gebruik van de voedselbank meer mogen maken geeft ik ze altijd twee maanden de tijd om aan de nieuw situatie te wennen.

Jan Broekema:

Het is ook een wankel evenwicht. Wanneer is een situatie stabiel?

Gonda Boer:

Waar trek je de grens? Wat is financieel stabiel? Als wij mensen laten gaan is het fijn als we ze een spaarbuffer kunnen meegeven, zodat er bijvoorbeeld een nieuwe wasmachine gekocht kan worden als deze stuk gaat.



Het lastige van ons werk is dat mensen na een paar jaar hulp blij zijn dat ze weg kunnen. Veel mensen zijn daar dan nog niet klaar voor. Maar dan moet de rechter het bewind wel aan houden, en daar moet een juridische grond voor zijn.

Saakje de Raad:

Wij kennen onze klanten heel goed, soms beter dan dat ze zichzelf kennen als het gaat om geld. Daar kunnen wij ze goed bij helpen.

Angeline Pereira de Santos:

De bewindvoerder is vaak de boeman of vrouw omdat zij over het geld gaan van onze cliënten. Aan ons, als ambulante begeleiders, de taak om dit in goede banen te leiden. Daarom is het fijn om nauw contact te hebben met de bewindvoerder, zodat we zaken rondom financiën goed kunnen afstemmen.

Jan Broekema:

De afhankelijkheid van anderen kan frustratie met zich mee brengen.

Saakje de Raad:

Mensen die in de schuldhulpverlening zitten zijn vaak ook wanhopig. Zij gaan zelf niet meer over hun geld en lopen regelmatig tegen een muur.

Verschillende onderwerpen passeren de revue en de tijd vliegt voorbij. Er is veel besproken. Een algemene conclusie is lastig te trekken.

Angeline Pereira de Santos:

Maar we doen leuk werk!

Marcel Stuifzand:

Ik vond het ook leuk om elkaar zo te spreken.

Jan Broekema:

Ons doel zou eigenlijk moeten zijn om de hele schuldhulpverlening overbodig te maken, maar in de praktijk gaat dat helaas niet gebeuren.



Gonda Boer:

Het gesprek begon gelijk heel mooi en open. We hadden bijna geen tijd om ons aan elkaar voor te stellen. Een doel van het gesprek was om elkaar beter te leren kennen en elkaar makkelijker te kunnen vinden. Voor dit kleine comité is dat zeker geslaagd. Een meer gezamenlijke aanpak is nu wellicht nog een brug te ver en is niet van vandaag op morgen te realiseren, maar door zulke gesprekken zetten we wel stappen.

tekst/foto's: Maurice Vos

MFC Drenthe

De zin van verzekeren

MFC Drenthe is sinds 2007 gespecialiseerd in het verzorgen van verzekeringen voor cliënten waarvan het inkomen wordt beheerd door een budgetbeheerder of een Bewindvoerder. Sinds het bestaan van DUO Bewindvoering is een prettige samenwerking tot stand gekomen met MFC Drenthe.

Een verzekering tegen brand en inbraak en ziektekosten behoort tot de eerste levensbehoefte, naast een woning, eten en kleding hebben. Ook een telefoon, tv en computer met internet en geld voor verjaardagen en een (sport) club zijn eerste vereisten.

Kan iemand buiten deze eerste levensbehoeften niets extra's betalen, dan vinden mensen dat armoede. Dat blijkt uit de 'armoedemonitor' van het Sociaal en Cultureel Planbureau (SCP) en het Nibud.

Naast het hebben van bovengenoemde verzekeringen zijn vanzelfsprekend ook een particuliere aansprakelijkheidsverzekering en een uitvaartkostenverzekering van cruciaal belang.

Met een aansprakelijkheidsverzekering particulieren (AVP) bent u verzekerd voor schade die u toebrengt aan anderen. Onder schade verstaan we in dit geval lichamelijke schade of materiële schade.

Een inboedelverzekering dekt schade aan de inboedel of huisraad in uw woning. U bent dan verzekerd voor schade aan onder andere brand, storm en inbraak.

Deze verzekering is niet verplicht maar het is wel erg verstandig om een inboedelverzekering af te sluiten. Wanneer er sprake is van een schuldregelingstraject dan zijn een aansprakelijkheidsverzekering en een inboedelverzekering wel een verplichte verzekering. Bij schade zou er namelijk een nieuwe schuld kunnen ontstaan wat het schuldregelingstraject in de weg staat.

Met een uitvaartkostenverzekering verzekert u zich tegen de kosten van uw begravenis of crematie. De kosten van een uitvaart kunnen snel oplopen en zijn vaak hoger dan verwacht. Niet iedereen heeft, op het moment dat het zo ver is, voldoende geld om een uitvaart te kunnen betalen. Met een uitvaartverzekering kunt u uw nabestaanden deze zorg uit handen nemen. Als u overlijdt betaalt de verzekeringsmaatschappij (een deel van) de kosten. Overigens is een uitvaartverzekering geen verplichte verzekering



Levensverhaal Shirley

Shirley is sinds november 2016 cliënt bij DUO Bewindvoering BV. Ze heeft onze hulp gezocht omdat ze problematische schulden had. In 2019 is er een schuldregeling voor haar aangevraagd bij de Gemeentelijke Kredietbank te Assen en samen gaan we ervoor dat deze in 2022 met succes wordt afgerond.

Wat is er gebeurt waardoor je in de schulden bent gekomen?

Ik woonde op kamers in Den-Haag en ik had niet veel geld te besteden, dus ben ik alles gaan terug boeken van de rekening. Zo had ik wat geld te besteden. De rekeningen liepen natuurlijk daardoor wel op.

Kun je jouw eerste schuld nog herinneren?

Dat was mijn zorgverzekering waar ik een schuld bij kreeg maar ik had ook van DUO (dienst uitvoering onderwijs) een schuld opgelopen omdat ik maximaal bij moest lenen om mijn huur etc te kunnen betalen.

Weet je nog wanneer je inzag dat het een probleem was?

Ja toen ik mijn post niet meer open durfde te maken en het allemaal opstapelde dacht ik bij mezelf dat dit echt niet meer verder kon!

Wanneer besloot je hulp te zoeken?

Na veel gesprekken met instanties en familie, die hebben me echt laten inzien dat ik hulp nodig had.

Waarom heb je destijds gekozen voor DUO Bewindvoering BV?

Omdat het vertrouwd voelde en ze me echt wilden helpen! En ik kreeg een goeie klik met de bewindvoerder(s) die ik had/heb.

En hoe heb je deze stap ervaren?

Het was moeilijk maar dat lijkt me logische. In het begin wanneer het bewind van start ging was het moeilijk, maar ik heb er geen moment spijt van gehad! De bewindvoerders zijn erg aardig en als er iets is kan ik altijd bij ze terecht en helpen ze me waarbij nodig als het kan uiteraard!

Wat hebben wij allemaal voor jou gedaan?

Tsja wat eigenlijk niet! Jullie hebben zoveel voor mij gedaan. Alles heb ik uit handen gegeven aan jullie en jullie zorgden dat het goed kwam en ik er eigenlijk verder ook geen last van had. En qua financieel regelen jullie het allemaal voor me en voelt heel goed.

Wat waren voor jou de zwaarste momenten tijdens de ondersteuning?

Het niet kunnen doen met je geld wat je normaal wel zou kunnen doen als je geen schulden hebt.

Daar heb ik soms nog wel last van, dat ik heel veel spijt heb van die tijd maar ik bedenk me daarna al gauw: 'het is gebeurd en je kan het niet meer terug draaien, nu wachten op een mooie toekomst zonder schulden'

Heb je ook mooie momenten ervaren tijdens de ondersteuning?

Ja hoor, jullie zijn er op een bepaalde manier voor mij geweest toen ik het zwaar had. Of toen mijn zoontje te vroeg werd geboren en heel lang in het ziekenhuis heeft gelegen. Als er extra geld op me beheer rekening beschikbaar was en ik vroeg erom was het ook nooit een probleem om wat extra te krijgen.

Wat zou jij ons nog willen meegeven als advies?

Gewoon door blijven gaan met hoe jullie het doen!

Wat zou jij willen meegeven aan mensen die schulden hebben en nog geen hulp hebben ingeschakeld?

Zoek hulp! Het is heel lastig maar ik weet zeker dat je er baat bij hebt en het goed gaat komen in de toekomst! Voordat het nog erger word met de schulden, het is nooit te laat om hulp te zoeken.

Samenwerkingspartners

Sociale winkel

In de Sociale Winkel Assen werkt een team van 15 vrijwilligers. Zij verstrekken gratis kleding / artikelen aan mensen in financiële problemen. In uitzonderlijke gevallen verstrekken ze voedsel. Daarmee zijn ze geen concurrent van de voedselbank maar een aanvulling wanneer mensen tussen wal en schip dreigen te vallen of in acute situaties. Er is geen verwijzing nodig door een instantie, wel wordt getoetst of mensen voldoen aan de criteria.



De kleding en artikelen worden gedoneerd door particulieren en bedrijven. Alles wordt zorgvuldig gesorteerd door de medewerkers. Er is een gezellige kinderafdeling met ruime keus in kleding en sportartikelen. Ook aan de allerkleinsten is gedacht. Voor heren en dames is er een afdeling vol modieuze kleding.

Als klanten niet onder de doelgroep vallen kunnen ze voor een klein bedrag de artikelen aanschaffen, de opbrengst hiervan komt ten goede aan de activiteiten van Stichting Budget Support Assen.

Sinds 2005 verzorgt de Sociale Winkel een Sinterklaasactie. Hierbij worden cadeaus geschonken aan gezinnen waar de kinderen nog in Sinterklaas geloven maar de ouders geen geld hebben om cadeaus te kopen. Gemiddeld staat de winkel garant voor 300 kinderen, die door deze inzet een geweldige avond beleven. Ook bij deze actie wordt er intensief samen gewerkt met andere organisaties. Het doel is om alle kinderen die onder de doelgroep vallen te bereiken en de cadeaus terecht te laten komen bij de gezinnen die het echt nodig hebben.

Stichting Present

“Een verwaarloosde leefomgeving is vrijwel altijd een symptoom van onderliggende problematiek. De situatie lijkt uitzichtloos, problemen stapelen zich op en niemand weet waar te beginnen. Present krijgt het voor elkaar om verschil te maken in deze situaties. Dat doet ze door met groepen vrijwilligers te werken aan korte intensieve projecten.

Stichting Present werkt bij al haar projecten samen met organisaties in zorg, welzijn en wonen. De vrijwilligers zetten zich in voor projecten zoals:

- Opknappen van verwilderde tuinen
- ❖ Helpen bij verhuizingen
- ❖ Dagje uit met bewoners van een zorginstelling
- ❖ Schoonmaken en opruimen
- ❖ Schilderen van een verwaarloosde woning
- ❖ Koken en spelletjes doen in een vrouwenopvang



Samenwerkingspartners

Stichting Voedselbank Hart van Drenthe

Stichting Voedselbank Hart van Drenthe streeft ernaar wekelijks gezond en gevarieerd eten te geven aan mensen die het niet hebben. Hiermee levert zij een bijdrage aan de vermindering van (verborgen) armoede en verspilling van voedsel.



De Voedselbank Hart van Drenthe voorziet wekelijks ca. 450 huishoudens in de gemeente Aa en Hunze, Assen, Midden-Drenthe en Tynaarlo van voedselpakketten. Op 7 uitgiftepunten in Aa & Hunze, Assen, Midden Drenthe en Tynaarlo met 10 uitgiftemomenten, kunnen onze klanten wekelijks hun pakketten ophalen. Met meer dan 130 enthousiaste vrijwilligers zet de Voedselbank zich in voor mensen, die zelf onvoldoende geld hebben om eten te kopen.

Wanneer u gebruik maakt van de Voedselbank, kunt u ook gratis gebruik maken van de kledingbank (kleding, huishoudelijke artikelen en speelgoed). De kledingbank vindt u aan de Omloop 2 te Beilen. Omdat Beilen voor de bezoekers van de Voedselbank te Assen zeer waarschijnlijk moeilijk bereikbaar is heeft men de samenwerking gezocht met de Sociale Winkel van Stichting Budget Support.

Humanitas

Is een landelijke vereniging die werkt aan een samenleving waarin ieder mens volwaardig kan deelnemen.



In haar werk gaat Humanitas uit van:

- ❖ Respect voor ieders levensstijl
- ❖ Gelijkwaardigheid
- ❖ Verantwoordelijkheid voor zichzelf en de ander
- ❖ Recht op zelfontplooiing

Humanitas wil bijdragen aan een samenleving waarin mensen elkaar helpen om onze samenleving leefbaar te maken en te houden. Waarin kan Humanitas u ondersteunen:

Thuisadministratie

Humanitas Thuisadministratie helpt je je financiën en administratie op orde te brengen en te houden. Blijf dus niet rondtobben, als je door welke reden dan ook het overzicht bent kwijtgeraakt. Een vrijwilliger van Humanitas helpt je weer op weg!

Maatjes

Soms is het lastig contact te maken en te houden of er alleen op uit te gaan. Een Humanitas Maatje kan je helpen door samen met de vrijwilliger ergens koffie te drinken, te fietsen of andere dingen te doen die je allebei leuk vindt.

Taalmaatjes Taalondersteuning

Humanitas Assen geeft taalondersteuning aan anderstaligen. Hier kunnen anderstaligen bij elkaar komen om Nederlandse gesprekken te oefenen, sociale contacten op te doen en vaardigheden uit te breiden.

Kindervakantieweken

Je gunt je kind een vakantie, maar soms zit dat er gewoon niet in. Humanitas Kindervakantieweken maakt het mogelijk.

Mentorschap

Als iemand niet meer zelf kan beslissen over verzorging, verpleging, behandeling en begeleiding wordt een mentor benoemd die daarover (zoveel mogelijk samen met de betrokkene) beslist. Met een mentorschap wordt de betrokkene op het persoonlijke vlak beschermd. Een mentor behartigt dus de belangen van de betrokkene op het gebied van verzorging, verpleging, behandeling en begeleiding. DUO Bewindvoering vindt het belangrijk dat de betrokkene zoveel mogelijk zelfstandig zijn/haar keuzes kan maken. Daar waar het te moeilijk wordt helpt de mentor van DUO Bewindvoering hierbij. En in uiterste gevallen zal de mentor de keuze voor de betrokkene nemen.

Wat zijn de taken van de mentor bij DUO Bewindvoering?

Belangenbehartiging: De mentor helpt bij het behartigen van de belangen, van niet-materiële aard, van een persoon die vanwege geestelijke of lichamelijke aandoeningen niet goed zelfstandig zijn/haar belangen kan afwegen en/of uiten.

Advisering: de mentor adviseert en steunt de cliënt bij het nemen en naar buiten brengen van beslissingen.

Vertegenwoordiging: de mentor treedt op als vertegenwoordiger van de cliënt met betrekking tot zijn/haar verzorging, verpleging, behandeling en begeleiding. In situaties waarin de cliënt dit zelf niet kan.

Opbouw en behoud van vertrouwen: om de genoemde taken goed uit te oefenen is gewenst dat een mentor zo veel als mogelijk een vertrouwenspersoon wordt voor de cliënt. Daarom bezoekt de mentor de cliënt regelmatig. Zo kan de mentor goed luisteren naar de cliënt, kennis nemen van diens situatie en – aansluitend op diens gewoonten, wensen en behoeften – handelen in het belang van de cliënt. Wat zijn de bevoegdheden van de mentor bij DUO Bewindvoering?

De mentor is wettelijk bevoegd om de cliënt te vertegenwoordigen in zijn/haar verzorging, verpleging, behandeling en begeleiding.

De mentor is bevoegd om de cliënt toestemming te geven om zelf te beslissen. NB: In situaties dat een behandelend arts de Cliënt wijsbekwaam acht, kan de cliënt zelf beslissen. Maar anders heeft de cliënt daarvoor de toestemming nodig van de mentor.

Voor wie kan een mentor belangrijk zijn? Voor personen:

- ❖ met een verstandelijke beperking met dementie
- ❖ die om andere redenen vast zijn gelopen en (tijdelijk) moeite hebben met (in)richten van hun leven.
- ❖ met een psychiatrisch ziektebeeld
- ❖ met een verslaving

Ketenpartner GGz

Mijn naam is Marcel Stuifzand en ben werkzaam bij het Forensisch ACT Team van het GGz te Assen. DUO Bewindvoering is een samenwerkingspartner. Met hun ben ik in aanraking gekomen, doordat ik werd ingeroepen inzake een cliënt van ons. Een meneer met o.a. de diagnose manische depressie.

In een manische periode voelt iemand zich sterk, hij of zij kan de hele wereld aan. Voor de hand liggende voorzieningen lijken voor diegene onuitputtelijk. Zo kan men diverse aankopen doen, diverse verzekeringen afsluiten. De buitenwereld gaat akkoord met de overeenkomsten maar verlangen dan wel dat er betaald wordt.

Het vervolg op een manische periode is de depressie. Dan komt vaak aan het licht wat voor schade er is ontstaan. Door de depressie heeft men geen kracht dit zelf op te lossen.

Toen ik bij deze cliënt betrokken raakte was het puinruimen op vele gebieden en zal mij beperken tot de financiën. De achterstanden waren in mijn ogen niet onoverkomelijk. Ik heb dan ook geprobeerd samen met mijn cliënt zoveel mogelijk in te halen aan betalingen. Het was wel duidelijk dat er voor langere termijn hulp nodig had, dit in de vorm van bewindvoering. Juist in de manische periode is men geheel ontremd en dus kwetsbaar, zeker gezien financiën. Mijn ervaring met instanties zijn lange wachttijden en geen inlevingsgevoel. Een veel gehoorde reactie is "meneer werkt niet mee en we kunnen het inkomen en de betalingen niet stabiel krijgen". Inzake deze cliënt ben ik dan ook verder gaan zoeken.



Het duurde te lang en in plaats van aanpakken van het probleem, werd het probleem alleen maar groter.

Aan DUO Bewindvoering heb ik de casus voorgelegd. Hierbij vulde ik aan dat instanties cliënten vaak als "lastig" ervaart. Daarbij uitgelegd dat in mijn ogen het lange baan traject die juist niet gewenst is. Een cliënt vind het vaak lastig en moeilijk om onder bewind te staan. Vaak is er geld te kort en alles moet verantwoordt worden.

Ik kan inmiddels zeggen dat ik onlangs mijn cliënt uit deze casus bezocht heb. Apetrots op een abonnement waarmee hij weer tv kan kijken, radio luisteren en kan bellen met familie. Blij met een nieuwe CV ketel die constant warm water geeft. En al zal deze cliënt nog vaak het niet eens zijn met bewindvoering, stiekem gaat het hem goed op dit moment.

In mijn werkveld heb ik te maken met bewindvoerders maar nog meer met hun cliënten. **Het feit dat DUO Bewindvoering open staat voor overleg en hierbij inbreng van mijn visie en die van mijn cliënt maakt het werken met DUO Bewindvoering prettig en vruchtbaar.** Wij vullen elkaar aan en hebben zo nodig een afspraak samen met onze wederzijdse cliënt/klant.

Levensverhaal Stephanie

Stephanie is een alleenstaande moeder. Sinds 2015 is ze cliënt bij DUO Bewindvoering BV. Ze heeft onze hulp gevraagd omdat ze problematische schulden had. Deze zijn opgelost middels een schuldregelingstraject bij de Gemeentelijke Kredietbank te Assen.

Wat is er gebeurt waardoor je in de schulden bent gekomen?

Ik kwam uit een gezin waar financieel alles kon en mocht... noem het verwend. Maar toen ik op eigen benen kwam te staan als meisje van 17 heb ik het heel moeilijk gehad. Ik ging naar school en werkte part-time, maar in de weekenden of op vrije dagen wilde je ook leuke dingen kunnen doen of die ene nieuwe tas kopen. Alle meiden hadden er namelijk 1. Om niet buiten de groep te vallen moest en zou je die tas ook hebben. Hierdoor is de balans licht weg gevallen. De ene rekening schoven we naar volgende maand en zo kom je op een punt waar je het ene gat vult met het andere. Als klap op de vuurpijl kwam ik in contact met mijn toenmalige vriendje. Na ruim een jaar samen wilde hij geld lenen om zijn familie op Aruba te kunnen bezoeken. Hij zou het terug betalen...beloofd! Noem het naïef maar ik heb hem dit geleend. Natuurlijk heb ik hem of mijn centjes nooit weer gezien! Toen begon de ellende. Ik durfde brieven niet meer open te maken en alles stapelde zich maar op!

Kun je jouw eerste schuld nog herinneren?

Ja, mijn eerste schuld was mijn zorgverzekering. Deze schoof ik elke maand maar voor me uit.

Weet je nog wanneer je inzag dat het een probleem was?

Toen ik er niet uitkwam met schuldeisers en de deurwaarderbrieven me om de oren vlogen.

Wanneer besloot je hulp te zoeken?

Op persoonlijk vlak heb ik best wel wat klappen gehad om te verwerken. Toen geen van de schuldeisers nog akkoord wilde gaan met een regeling gaf ik de moed op. Ik wist dat ik dit niet meer alleen op kon lossen. De stress en alles bij elkaar werd te veel.

Waarom heb je destijds gekozen voor DUO Bewindvoering BV?

Via een vriendin ben ik hier terecht gekomen.. Ze was zelf erg blij met DUO Bewindvoering en daarop heb ik hun benaderd.

En hoe heb je deze stap ervaren?

In het begin vond ik het vooral heel eng. Ik had het gevoel dat ik gefaald had. Uiteindelijk ben ik heel erg blij dat ik voor DUO Bewindvoering gekozen heb!

Wat hebben wij allemaal voor jou gedaan?

Vooral gezorgd dat ik meer rust had en natuurlijk hebben jullie ervoor gezorgd dat mijn financiën weer op orde kwamen!

Wat waren voor jou de zwaarste momenten tijdens de ondersteuning?

Zoals ik eerder al aangaf heeft het voor mij heel lang gevoeld alsof ik had gefaald. Ik had het zelf veroorzaakt dus waarom lukte het me niet om het zelf op te lossen? Gewoon het idee dat je zoiets uit handen geeft en zelf geen controle hebt over je financiën dat was voor mij het lastigste puntje.

Heb je ook mooie momenten ervaren tijdens de ondersteuning?

Zeker! Ik ben jullie nog elke dag dankbaar voor jullie hulp. Ook de communicatie heb ik altijd als prettig ervaren en het advies wat jullie geven!

Wat zou jij ons nog willen meegeven als advies

Ga vooral zo door!

Wat zou jij willen meegeven aan mensen die schulden hebben en nog geen hulp hebben ingeschakeld?

Mocht je het gevoel hebben dat je er zelf niet meer uitkomt. Zoek alsjeblieft hulp! Het is niet erg. Deze mensen zijn er om je te helpen! Het geeft zoveel rust en ruimte in je hoofd! ☺

Help: Werknemers met schulden

Wat nu als je werknemer schulden heeft of continu blijft vragen of zijn of haar loon eerder overgemaakt kan worden. Als werkgever hoef je niet af te wachten maar kun je samen met je werknemer actie ondernemen.

Steeds meer werkgevers hebben te maken met werknemers die in geldproblemen verkeren. De kosten (te denken aan loonbeslag, verzuim, verminderde productiviteit) voor de werkgever lopen als gevolg hiervan op. Steeds meer werkgevers besluiten om hun werknemers te helpen met het oplossen van hun financiële problemen.

“Hoe?”, horen wij u denken. Hierbij kunt u denken aan een coaching traject voor uw werknemer.

Voordelen bij coaching van de werknemer voor de werkgever zijn:

- ✓ Dat de productiviteit niet afneemt
- ✓ Dat de (HR) administratie kosten dalen
- ✓ Dat de motivatie in het werk groeit
- ✓ Dat de loyaliteit en betrokkenheid groeit
- ✓ Dat het ziekteverzuim niet toeneemt
- ✓ Uitstroom bij de werkgever daalt



Aanpak van DUO Bewindvoering

De coaches van DUO Bewindvoering hebben verschillende achtergronden. Deze variëren van lange werkervaringen in de bewindvoering, HR-advies of coaching trajecten. Zo kan er aangepast worden aan de vraag van de werkgever. Voorop staat dat de werkgever geen hoge kosten heeft en de werknemer zijn plezier in zijn werk niet verliest en niet bang is voor ontslag. De coaches zijn in staat de financiële problemen in kaart te brengen en daar snel een passende oplossing voor te vinden.

Financiële coaching

Uit het intakegesprek kunnen verschillende plannen van aanpak voor de begeleiding komen. Deze begeleiding kan in grote lijnen bestaan uit:

- ❖ Medewerker coachen om financieel zelfredzaam te worden
- ❖ Medewerker coachen om zelf schulden af te lossen
- ❖ Medewerker coachen naar schuldhulpverlening
- ❖ Medewerker coachen naar (tijdelijke) bewindvoering
- ❖ Werkgever coachen en trainen

Wat levert dit nu op?

In Nederland zien we dat bedrijven die actief hun medewerkers bijstaan met het oplossen van geldproblemen daarvoor veel terugkrijgen. Het ziekteverzuim daalt, de betrokkenheid van de medewerker vergroot. Ook gaat de inzet en loyaliteit omhoog en dalen de administratieve kosten. Al met al wordt het hele bedrijf er beter van als de werknemer gesteund wordt door zijn werkgever. DUO Bewindvoering neemt het bedrijf veel werk uit handen!



Wat kunnen wij voor u betekenen?

- Bewindvoering
- Mentorschap
- Budgetbeheer
- Budgetcoaching
- Voor werkgevers

DUO Bewindvoering

Torenlaan 4
9401 HP Assen
☎ 0592 807304

Blokwieke 96 a
9501 EZ Stadskanaal
☎ 085 0161800

@ info@duobewindvoering.nl 🌐 www.duobewindvoering.nl





Assen



Stadskanaal



 Torenlaan 4 | 9400 AL Assen
 0592 870304
 Info@duobewindvoering.nl
 www.duobewindvoering.nl

 Blokwieke 96A | 9501 EZ Stadskanaal
 0592 870304